UNABHÄNGIGE BÜRGER VOGT e.V.

Ein starkes Team

Unabhängig Bürgernah Überparteilich Erfolgreich

Agenda

- UB Warum
- Über Die UBs
- Rückblick
- Die Kandidaten
- PAUSE
- Unser Ziele
  - Jung und Alt, Umwelt, Vereine / Freizeit, Gewerbe, Infrastruktur
- Alles Rund um die Wahl
  - Wie wird gewählt, eine Bitte
- Fragen und Diskussionen

Die Unabhängigen Bürger Vogt sind:

- Eine Gruppe kommunalpolitisch interessierter Bürger
- Seit 1999 im Gemeinderat vertreten (Auf Anhieb mit 6 Sitzen)
- Seit 2000 als eingetragener Verein wirksam
- Es herrscht kein Fraktionszwang
- Jeder kann seine Meinung frei äußern!

Warum UB?

- Einige Gemeinderatsmitglieder haben bereits jahrzehntelange Erfahrung in der Kommunalpolitik

- In vielen Bereichen, wie zum Beispiel Bauwesen, Finanzen, Sozialwesen, Schule und Gesundheit haben wir ausgesprochene Spezialisten im Team

- Aber nicht nur die Kommunalpolitik, auch das Miteinander mit allen Mitgliedern, unseren Familien und allen interessierten Vogter Bürgern wird bei uns großgeschrieben!

UNABHÄNGIGE BÜRGER VOGT e.V.

UB: Was unterscheidet uns von anderen Fraktionen?

- **Wir haben keinen Fraktionszwang**
- **Wir sind eine ausgewogene Gruppe und wollen alle Vogter Bürger vertreten**
- **Jeder Gemeinderat darf so abstimmen, wie er es für richtig hält**
- **Die Meinung von Parteispitzen oder Hintermänner zählt bei uns nicht**
- **WIR SIND KEINE PARTEI!**

UNABHÄNGIGE BÜRGER VOGT e.V.

UB: Was unterscheidet uns von anderen Fraktionen?

- **Wir sind fast immer vollständig im Gemeinderat anwesend!**
- **Wir haben die meisten Wortmeldungen und Redebeiträge im Gemeinderat!**
- **Wir sind immer top-vorbereitet!**
- **Wir sind immer bei Veranstaltungen, die für unsere Bürger wichtig sind, vertreten. Zuletzt:**
- **Vorstellung der Geologischen Gutachtens Waldburger Rücken am Montag, 06.05.19 in Baienfurt**
- **Bürgerinformation zum Bebauungsplan „Urbanes Gebiet Vogt“ am Montag, 06.05.19 im Vogter Rathaus**
- **Wir setzen uns direkt für die Belange, die uns von unseren Vogter Bürgern angetragen werden, ein!**

Rückblick

Wichtige Aufgaben der letzten 5 Jahre

UNABHÄNGIGE BÜRGER VOGT e.V.

Schulsanierung neue und alte Schule Grundschule und Gemeinschaftsschule:

- **Über 6 Millionen Euro investiert für einen attraktiven Schulstandort!**
- **Einbau Mensa in alter Schule**
- **Bücherei**

- **Bewältigung der Flüchtlingssituation**

- **Sozialer Wohnungsbau in der Flammenstraße**

- **Spielplätze in Vogt: Z.B. Pfänderweg**

- **Behindertenheim St. Helena im Lukasweg**

Bebauungspläne

- Bebauungsplan Bergstraße
- Baugebiet Knobelacker: Erste Bauanträge genehmigt
- Wohnungen im Höferweg

- **Breitbandausbau in Vogt**
- **Erstes Fernwärmenetz in Vogt**
- **European Energy Award**

- **Lärmschutzwall in Heissen**

UNABHÄNGIGE BÜRGER VOGT e.V.

•Wasserversorgung:

Beitritt zum Zweckverband Haslach-Wasserversorgung

Zweckverband Haslach-Wasserversorgung

100 Jahre Zweckverband Haslach Wasserversorgung 1912 - 2012

UNABHÄNGIGE BÜRGER VOGT e.V.

Kiesabbau in Grund: Stand bisher

- Kies und Sand Förderung in Deutschland (2015): 239 000 000 t
- Export Kies: 48 000 t / d entspricht 17 000 000 t / Jahr oder 1200 LKW pro Tag
- **Also nur ca. 7 % der deutschen Jahresförderung wird exportiert**
- **Aber:**
- Beispiel Kieswerk Birkenbühl (Singen/Überlingen):
- 40 % der geförderten Kiesmenge wird in die Schweiz ins Betonwerk Frauenfeld exportiert
- Direkt neben Frauenfeld in Hagenbuch besteht aber ein eigenes Kieswerk!?!
- **Kies in Schweiz und Österreich wesentlich teurer**
- **Sollen wir wirklich unsere Umwelt opfern, damit unsere Nachbarn billigen Kies haben?**

Wo Kies ist, ist auch Wasser!

Ein Wasserschutzgebiet ist in drei Zonen gegliedert:

- Zone I umfasst den unmittelbaren Fassungsbereich, der bei Brunnen je nach Quellfassung unterschiedlich ausfällt. Das sind etwa 20 mal 20 Meter.
- Die Zone II umfasst die 50-Tage-Linie, also den Bereich, den das Grundwasser in 50 Tagen zurücklegt.
- Zone III betrifft das Einzugsgebiet der Trinkwasserfassung.
- **Und eben in jener Zone III ist Kiesabbau im Trockenabbau möglich. In Zone I und II ist er verboten.**

UNABHÄNGIGE BÜRGER VOGT e.V.

Bisherige gültige Wasserschutzzonen

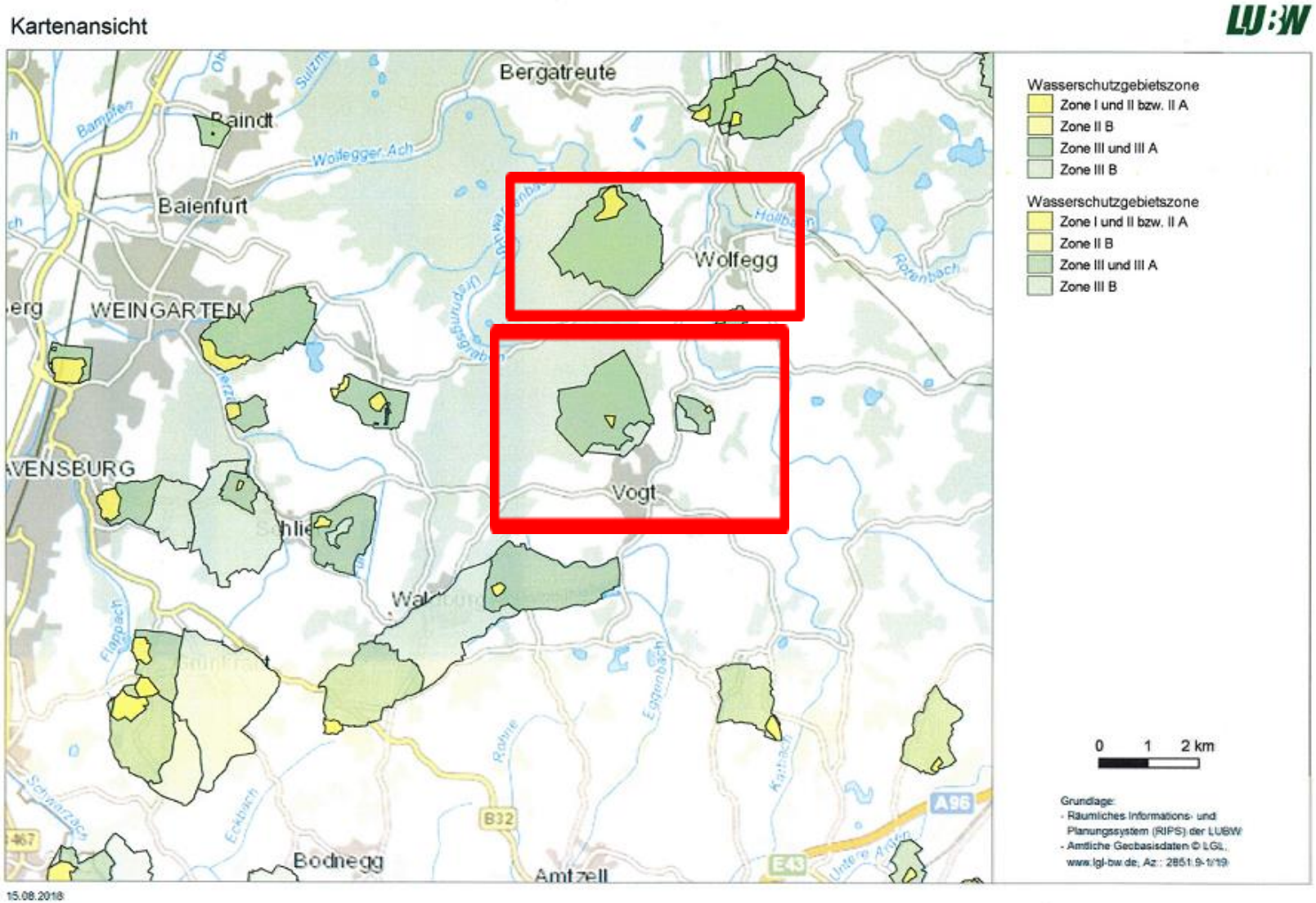

Warum ausgerechnet Kiesabbau im Grund?

- Insgesamt 63 Flächen wurden laut Regionalverband zur Kiesgewinnung überprüft
- Standort Grund kam auch auf Druck des Kiesunternehmers vehement ins Spiel (Zielabweichungsverfahren...)
- **Aber Besonderheit des Waldburger Rückens:**
- Waldburger Rücken einmaliger Trinkwasserspeicher
- Zerstörung durch Kiesabbau > Kiesfilterschicht für sauberes Trinkwasser wird zerstört
- Schaden für Generationen
- Auffüllung nach jahrzehntelangen Abbau geplant > aber woher unbelastetes Material in dieser Menge nehmen???
- **Originalzitat Herr Dr. Mohr: Kies bringt Kies**

UNABHÄNGIGE BÜRGER VOGT e.V.

Kiesabbau in Grund: Auszug aus dem Regionalplan-Entwurf

Umweltbericht zur Fortschreibung der Plansätze zu Rohstoffabbau und Rohstoffsicherung

Gebietsc			
436-180		Kiesgrube Im Grund Vogt	
Typ Ausweisung	Rohstoff	Fläche [ha]	Vorbelastung:
VRG-Abbau	Kiese und Sande: Kiese, sandig	10,9	Landesstraßennetz
Landkreis	Gemeinde	Landnutzung	Artenschutz-Gutachter
RV	Vogt	Wald	orange
Gewinnungsart	Eignungsnachweis	Aufbereitungsanlagen	Angeschlossene Werke
Tagebau trocken	LGRB, 08.12.2015	Keine Aufbereitung am Standort	Kein zusätzliches Werk am Standort

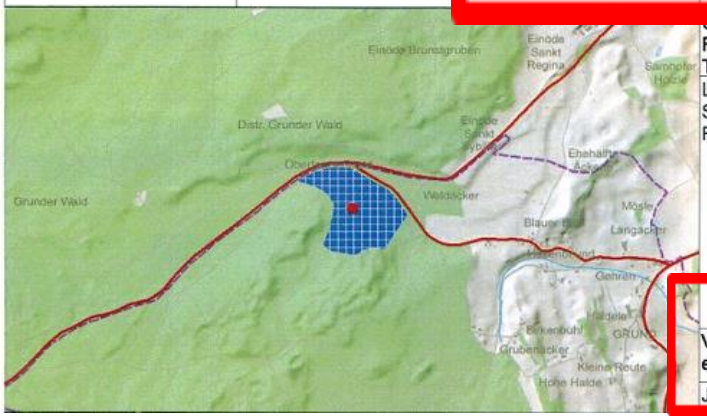

Übergeordnete Ziele der Raumordnung (RP 1996, TRP 2003, LEP 2002)
LEP 5.1.2-Biotopdichte, SB Forstwirtschaft, ASG Rohstoffe
Verkehrslenkende Maßn. erforderlich
Ja

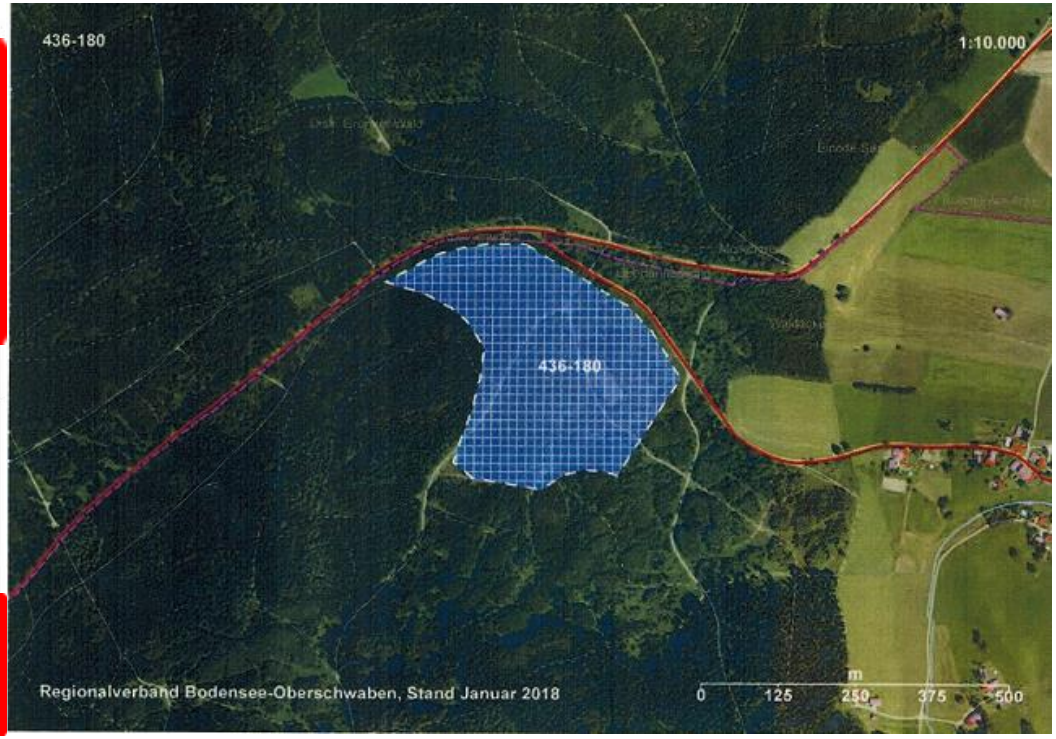

UNABHÄNGIGE BÜRGER VOGT e.V.

Kiesabbau in Grund : Auszug aus dem Regionalplan-Entwurf

Umweltzustand und Bewertung der Umweltauswirkungen auf die Schutzgüter	
Schutzgut	**Auswirkung der Planung**
Mensch (Wohnen, Gesundheit, Erholung)	Das Vorhaben führt aus regionaler Sicht zu besonders erheblich negativen Umweltauswirkungen
- Umweltzustand	>300 m Abstand zur Siedlungslage, Geringe Vorbelastung. Erhöhung Verkehrsbelastung und ungeeignete Ortsdurchfahrt Grund, Verkehrsgutachten liegt vor, (Anbindung über L317 und L323 möglich)
- Beeinträchtigung	Geringe Vorbelastung. Erhöhung Verkehrsbelastung und ungeeignete Ortsdurchfahrt Grund, Minimierung durch favorisierten Ausbaus eines Feldweges um Grund, so kann das übergeordnete Straßennetz mit Betroffenheiten weniger Häuser erreicht werden. Die Erhöhung der Verkehre im übergeordneten Netz soll im Genehmigunsverfahren geklärt werden.
- Minimierungsmöglichkeit	Ausbau eines Feldweges als verkehrslenkende Maßnahme
Flora, Fauna, biologische Vielfalt	Das Vorhaben führt aus regionaler Sicht zu erheblich negativen Umweltauswirkungen.

- **Durch die Erschließung eines neuen Abbaugebietes wird im Vergleich zum Gesamtvolumen in Oberschwaben nur wenig neuer Kies gewonnen!**

- **Daher hat die geplante Erschließung in Grund nur einen Zweck:**

Den weiteren Bestand einer befristeten Asphaltmischanlage zu sichern, der vor Ort der Kies ausgeht!

UNABHÄNGIGE BÜRGER VOGT e.V.

Kiesabbau in Grund : Auszug aus dem Regionalplan -Entwurf

Umweltbericht zur Fortschreibung der Plansätze zu Rohstoffabbau und Rohstoffsicherung

Boden	Das Vorhaben führt aus regionaler Sicht zu erheblich negativen Umweltauswirkungen.
- Umweltzustand	Leistungsfähigkeit gesamt hoch (GES W >2,5) >3ha (Bodenfunktionen)
- Minimierungsmöglichkeit	Wiederherstellen der Bodenfunktionen
Wasser	Das Vorhaben führt zu keinen erkennbaren erheblichen Umweltauswirkungen.
- Beeinträchtigung	Erweiterte geologische Untersuchungen der Gemeinden abwarten, bisher aus Sicht der Fachbehörden unbedenklich (kein WSG, kein VRG oder VBG Sicherung von Grundwasservorkommen)
- Minimierungsmöglichkeit	Hydrogeologischer Nachweis der Unbedenklichkeit im Rahmen der möglichen Erweiterung von Wasserschutzgebieten führen
Klima und Luft	Das Vorhaben führt zu keinen erkennbaren erheblichen Umweltauswirkungen.
- Umweltzustand	Frischluftentstehungsgebiet
- Beeinträchtigung	Verlust von Frischluftentstehungsgebiet mit geringem Abfluss (Wald)
Landschaft	Das Vorhaben führt aus regionaler Sicht zu erheblich negativen Umweltauswirkungen.
- Umweltzustand	Schönes Landschaftsbild von überregionaler Bedeutung (Prof. Roser >5,4; <5,7), Eingriff in die äußere Jungendmoräne im Bereich eines Gletscher Durchflussbereiches
- Beeinträchtigung	Veränderung eines landschaftsprägenden Einzelelementes, Veränderung eines landschaftsprägenden Einzelelementes wie Moränenwall, Drumlin oder ähnlichem, wobei der Charakter der Erscheinungsform erhalten bleibt bzw. wiederherstellbar ist (Eingriff in den zweiten Moränenwall an einem ehemaligen Gletscherausflussbereich)
- Minimierungsmöglichkeit	Anpassung des Abbaugebietes an die Geomorphologie, Wiederherstellung Landschaftsbild
Kultur und Sachgüter	Das Vorhaben führt zu keinen erkennbaren erheblichen Umweltauswirkungen.
Fläche	Das Vorhaben führt zu keinen erkennbaren erheblichen Umweltauswirkungen.
Wechselwirkungen und Kumulationsrisiko	Das Vorhaben führt aus regionaler Sicht zu erheblich negativen Umweltauswirkungen.
- Beeinträchtigung	Mittleres Kumulationsrisiko im Gesamtbereich Altdorfer Wald (SG Flora, Fauna Biologische Vielfalt)
Alternativenprüfung	Geeignetere anderweitige Planungsmöglichkeiten für eine Ausweisung als Vorranggebiet für den Abbau sind aktuell nicht erkennbar. Es erfolgte bereits eine Flächenanpassung.
Umweltbewertung gesamthaft	**Das Vorhaben führt zu erheblich negativen Umweltauswirkungen auf regionaler Ebene.**
Raumordnerische Gesamtabwägung	**Raumordnerische Gesamtabwägung kritisch, aber vertretbar.**
Bemerkungen	Erhöhung Verkehrsbelastung und ungeeignete Ortsdurchfahrt Grund, Minimierung durch Umfahrung von Grund, Bodenfunktionen, Grundwasser (erweiterte Untersuchungen einfließen lassen, aktuell aus Sicht der Wasserfachbehörden unkritisch), Biotopverbund besondere Waldfunktionen, Wertgebende Arten (s. Gutachter Steckbriefe)

Und was spricht gegen den Kiesabbau in Grund?

- Das geplante Abbaugebiet in unserer Region ist von der Betrachtung her als **sehr kritisch** einzustufen!
- **Das Thema „Wasser“ wurde am Standort Grund (bisher) überhaupt nicht berücksichtigt!**
- Völliges Fehlen einer geeigneten und sicheren Verkehrsinfrastruktur!
- **Die zu erwartenden Umweltschäden sind nicht abschätzbar und lassen sich nicht rückgängig machen!**

Rückblick

- **Waldfriedhof: Neue Grabfelder und neue Bestattungsmöglichkeiten**

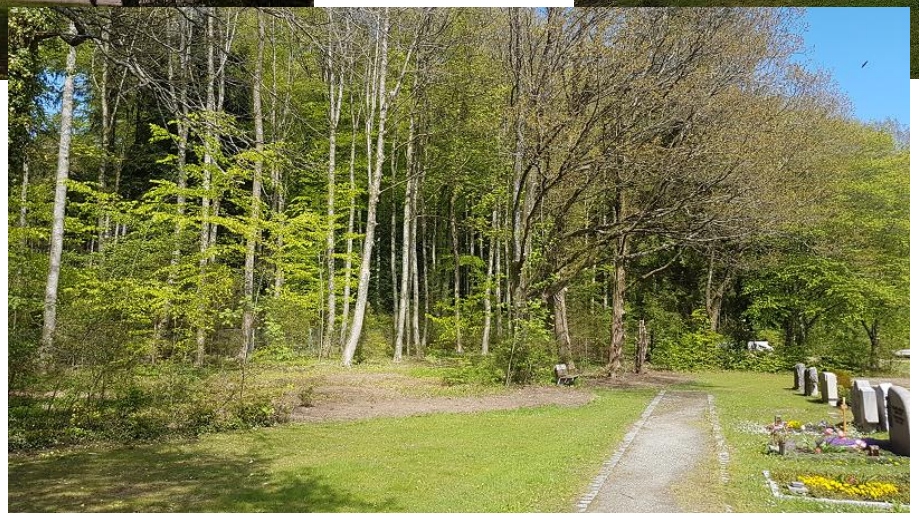

- **Erweiterung des Waldkindergartens**
- **Ausweitung des Kinderbetreuungsangebotes**
- **Ortsleitsystem**
- **Neuer Bürgerbus**

UNABHÄNGIGE BÜRGER VOGT e.V.

Und nun Ihre UB- Kandidaten für die Gemeinderatswahl

UNABHÄNGIGE BÜRGER VOGT e.V.

Christian Uelk

- 38 Jahre
- verheiratet, 2 Kinder
- selbstständiger Zimmermann
- Jung und Alt in Vogt
- ein tolles Miteinander in Vogt
- zusammen in die Zukunft

UNABHÄNGIGE BÜRGER VOGT e.V.

Fatih Satar

- 38 Jahre
- verheiratet, 1 Kind
- angestellt bei Vetter Ravensburg
- kindergerechte Umgebung (Familienfreizeitgelände)
- dynamisches Miteinander von Jung & Alt
- Verkehrssicherheit (Ampel)
- TUN!

Thosten Ray

- 38 Jahre
- alleinstehend
- Informatiker, angestellt bei RAFI
- soziales Miteinander
- bezahlbarer Wohnraum
- starkes Gewerbe
- Erhalt unserer lebenswerten Umwelt
- Entwicklung einer Agenda: Vogt im Jahre 2030

UNABHÄNGIGE BÜRGER VOGT e.V.

Carsten Rohlfs

- 52 Jahre
- verheiratet, 2 Kinder
- Maurer bei Bauunternehmen Euperle GmbH
- nachhaltige Entwicklung der Gemeinde
- Jung und Alt in Vogt
- Wirtschaft und Soziales
- Wald- und Gewässerpflege

UNABHÄNGIGE BÜRGER VOGT e.V.

Andreas Stein

- 42 Jahre
- verheiratet, 2 Kinder
- Dipl.-Inf. (FH) Softwareentwickler bei CHG-MERIDIAN AG in Weingarten
- Die Zukunft der Gemeinde aktiv mitgestalten
- Vogt für Familien z.B. durch schöne Spielplätze attraktiver machen
- Verkehrssicherheit und Lärmschutz verbessern
- Radwegenetz weiterentwickeln

Heike Vogler

- 49 Jahre
- verheiratet, 2 Kinder
- Medizinische Fachangestellte
- weil auch Frauen im Dorf was zu sagen haben

Leben in einer gesunden Umwelt

Barbara Wizigmann

- 52 Jahre
- verheiratet, 2 Kinder
- Verwaltungsfachangestellte, Einzelhandelskauffrau angestellt bei Penny Vogt

Was liegt mir am Herzen:

- bessere Freizeitmöglichkeiten für Jugendliche
- Internetausbau
- bezahlbarer Wohnraum für alle

UNABHÄNGIGE BÜRGER VOGT e.V.

Die Kandidaten 2019 im Einzelnen

Alfred Dennenmoser

- 51 Jahre
- verheiratet, 2 Kinder
- selbständiger Stuckateur-Meister
- Gemeinderat seit 1994
- Aktives Mitglied in der Freiwilligen Feuerwehr Vogt
- Jung und Alt in Vogt und Verbesserung der Infrastruktur

UNABHÄNGIGE BÜRGER VOGT e.V.

Peter Geiger

- 67 Jahre (jung)
- verheiratet, 3 Kinder
- selbstständiger Präzisionswerkzeugmechaniker in Vogt
- Seit 1980 im Gemeinderat

Was liegt mir am Herzen:

- Erhalt der hervorragenden Infrastruktur
- am Bedarf ausgerichtetes Angebot der Kinderbetreuung
- Angebot von bezahlbarem Wohnraum
- Verbesserung der Verkehrssituation
- Erhalt vom „besten Trinkwasser“ der Region

UNABHÄNGIGE BÜRGER VOGT e.V.

Margarita Greinacher

- 52 Jahre
- verheiratet, 3 Kinder
- Diplomverwaltungswirtin
- Gemeinderätin seit 2014
- Gestaltung einer lebens- und liebenswerten Gemeinde Vogt - für alle Generationen von Jung bis Alt
- Engagement für Anliegen aller Bürger
- Unterstützung der Vereine

UNABHÄNGIGE BÜRGER VOGT e.V.

Marc Steffen Hanschur

- 42 Jahre
- verheiratet, 2 Kinder
- Gemeinderat seit 2014, Landtagswahlkandidat 2016
- Aktives Mitglied in mehreren Vereinen
- angestellt bei STEP-G
- Werterhalt
- soziales Leben - Jung und Alt in Vogt
- Dienstleistungsdorf
- Zukunftsplanung - wo stehen wir in 30 Jahren?
- sinnige Verkehrskonzeption

mehr zu mir und meiner Person unter marc-hanschur.de

UNABHÄNGIGE BÜRGER VOGT e.V.

Eberhard Hymer

- 55 Jahre
- geschieden, 3 Kinder
- Selbstständig
- seit 15 Jahren Gemeinderat, seit 5 Jahren stellv. Bürgermeister
- aktives Mitglied im Musikverein
- Erhalt des Erreichten und Weiterentwicklung von Neuem in meiner Heimatgemeinde

UNABHÄNGIGE BÜRGER VOGT e.V.

Dr. Frank Kirchner

- 53 Jahre
- verheiratet, 2 Kinder
- kommunalpolitisch erfahren! Gemeinderat seit 2004
- Fraktions- und Vereinsvorsitzender der Unabhängigen Bürger in Vogt
- Als Kinder- und Jugendarzt in Vogt liegen mir die Belange von Familien und Kindern am Herzen
- der Erhalt unserer Landschaft und Umweltschutz

mehr zu mir und meiner Person unter kinderarztpraxis-kirchner.de

UNABHÄNGIGE BÜRGER VOGT e.V.

Wolfgang Krätzler

- 53 Jahre
- verheiratet, 3 Kinder
- Arzt für Allgemeinmedizin
- Gemeinderat seit 2014
- wer mitmacht, kann Dinge bewegen!
- Dienstleistung / Gewerbe und Tourismus - wichtige Punkte für die Entwicklung von Vogt

Pause

15 Minuten

Unsere Ziele

- Im Überblick

- …. jung und alt
- …. Umwelt
- …. Vereine / Freizeit
- …. Gewerbe
- …. Infrastruktur

Jung und alt (Thorsten und Margarita)

- **Schaffung von Wohnraum in Vogt:**

Baugebiet Knobelacker

Baugebiet Bergstraße

Sirgensteinstraße/altes Schützenhaus

Jung und alt (Thorsten und Margarita)

Barrierefreies Vogt:
Öffentliche Gebäude Rathaus

Attraktives Jugend-, Familien- und Seniorenangebot

Umwelt

Schutz unserer Trinkwasserquellen:

- **NEIN zum Kiesabbau in Grund**
- **Keine weitere Verkehrsbelastung durch zusätzlichen Schwerlastverkehr**

UNABHÄNGIGE BÜRGER VOGT e.V.

Kiesabbau in Grund

Neue Erkenntnisse aus dem Geologischen Gutachten Dr. Schad, vorgestellt am Montag, den 06.05.19 in Baienfurt

(5 UB Gemeinderäte waren vor Ort anwesend)

Kiesabbau in Grund

- Der Naturraum Altdorfer Wald ist aufgrund seiner geologischen Genese und seiner dadurch bedingten Eigenheiten einzigartig in Süddeutschland
- Der geologische Aufbau des Untergrunds ist heterogen und in seiner Struktur komplex und daher nicht zu vergleichen mit klassischen Kiesabbaugebieten wie bspw. der Leutkircher Heide
- Die im Rahmen der vorliegenden Untersuchungen durchgeführten Untergrundaufschlüsse erbrachten keine Hinweise auf abbauwürdigen Kies- und Sandvorkommen

Kiesabbau in Grund

- Die Quantifizierung des Grundwasserabstroms aus den zahlreichen Quellen ergab eine mittlere Schüttung von 230l/s
- Auf der Basis der ermittelten Quellschüttungen und einer Wasserhaushaltsbetrachtung ergibt sich für die schutzgebietsrelevanten Quellen eine Einzugsgebietsgröße von 7,8 km², entsprechend wird eine Überarbeitung der Wasserschutzzonen weiterhin für notwendig erachtet
- Das Einzugsgebiet (Schutzzone III) schließt das Vorgesehene Abbaugebiet in Grund für Kies und Sand mit einer Fläche von 10,9 ha auf der Gemarkung Vogt vollständig ein

- **Wasserschutz-Zone III neu**

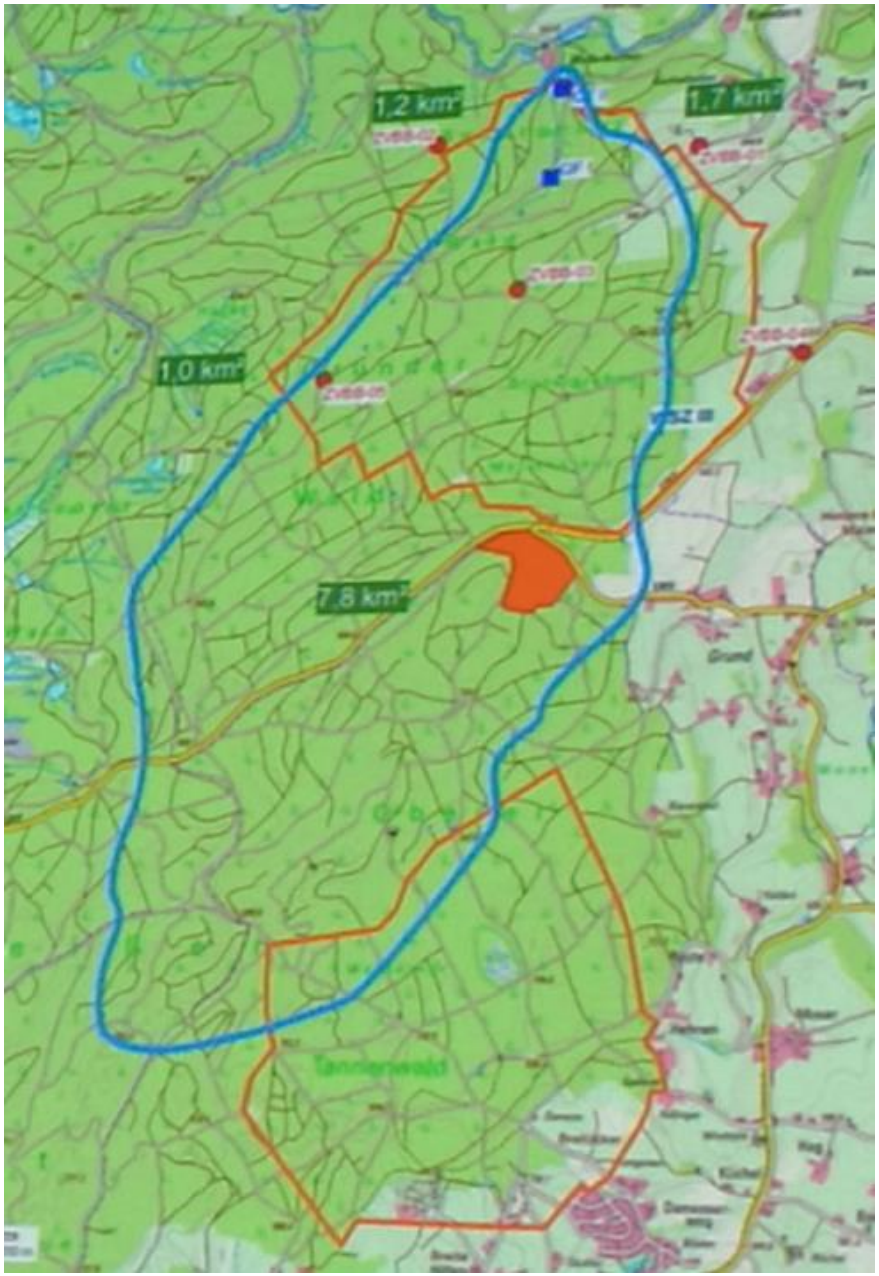

Kiesabbau in Grund

- Die Schutzzone II wird aber auch nach einer Neuausweisung nicht an das genannte Kiesabbaugebiet heranreichen
- Aufgrund der Größe des Einzugsgebiet der Quellen und der Heterogenität des Untergrunds zeigen die Quellen eine beachtliche Schüttungskonstanz
- Eine deutliche über die aktuelle Nutzung hinausgehende Inanspruchnahme des Grundwasserangebots für die Trankwasserversorgung in der Region mittleres Schussental erscheint möglich, dabei ist auch auf die hervorragende Qualität hinzuweisen

Kiesabbau in Grund

Ergebnis:

- Es wird empfohlen, **auf die Ausweisung des vorgesehenen Vorranggebietes Abbau Kies in Grund** zugunsten eines Vorranggebietes für den Grundwasserschutz **zu verzichten**.
- Dies gilt umso mehr, als im Rahmen der Untersuchungen **keine abbauwürdigen Kiesvorkommen** erkundet wurden

Kiesabbau in Grund

Und was kann die Kommunalpolitik jetzt tun?

- Bevölkerung mobilisieren!
- Druck aufbauen auf Entscheidungsträger!
- Brandbrief an die Entscheidungsträger des Regionalverbands
- Rechtliche Möglichkeiten ausschöpfen (Rechtmäßigkeit des Weiterbetriebs der Asphaltmischanlage?)

UNABHÄNGIGE BÜRGER VOGT e.V.

Unser Trinkwasser vom Waldburger Rücken ist mehr wert als alles Geld und Kies dieser Welt!

Rolf Mohr (Geschäftsführer Meichle und Mohr):

Die Hysterie in Baienfurt ist nicht auszuhalten

Ohne Worte

Umwelt

- **Erhalt unserer lebenswerten Landschaft**
- **Keine Zerstörung des Altdorfer Walds**
- **Keine Verspargelung durch Giga-Windräder (Nabenhöhe 190m !)**

UNABHÄNGIGE BÜRGER VOGT e.V.

Vereine / Freizeit

- Unterstützung der Vogter Vereine
- Vereinssprechstunde
- Förderung von Brauchtum und Kultur
- Rad- und Wanderwegenetz

Gewerbe

- Interkommunales Gewerbegebiet
- Lokale Wirtschaftsförderung

UNABHÄNGIGE BÜRGER VOGT e.V.

Infrastruktur (Wolfgang)

- **Neubau/Verlegung Feuerwehrhaus und Wertstoffhof/Bauhof**
- **Lärmschutz und Verkehrssicherheit im Gemeindegebiet**
- **Erschließung neuer Baugebiete**
- **Schaffung von bezahlbaren Wohnraum**

Infrastruktur – Digitaler Ausbau

- Schnelles Internet
- Glasfaserausbau

- Fernwärmesysteme

UNABHÄNGIGE
BÜRGER VOGT e.V.

Kommunalwahl am 26. Mai 2019

UNABHÄNGIGE BÜRGER VOGT e.V.

Wie wird gewählt (Eberhard)

Sie haben insgesamt 14 Stimmen

- **Sie können jedem Kandidaten max. 3 Stimmen geben**
- **Bei Abgabe eines leeren Wahlvorschlages bekommt jeder Bewerber auf der Liste 1 Stimme**
- **Es können auch Kandidaten von anderen Wahlvorschlägen handschriftlich übertragen werden**

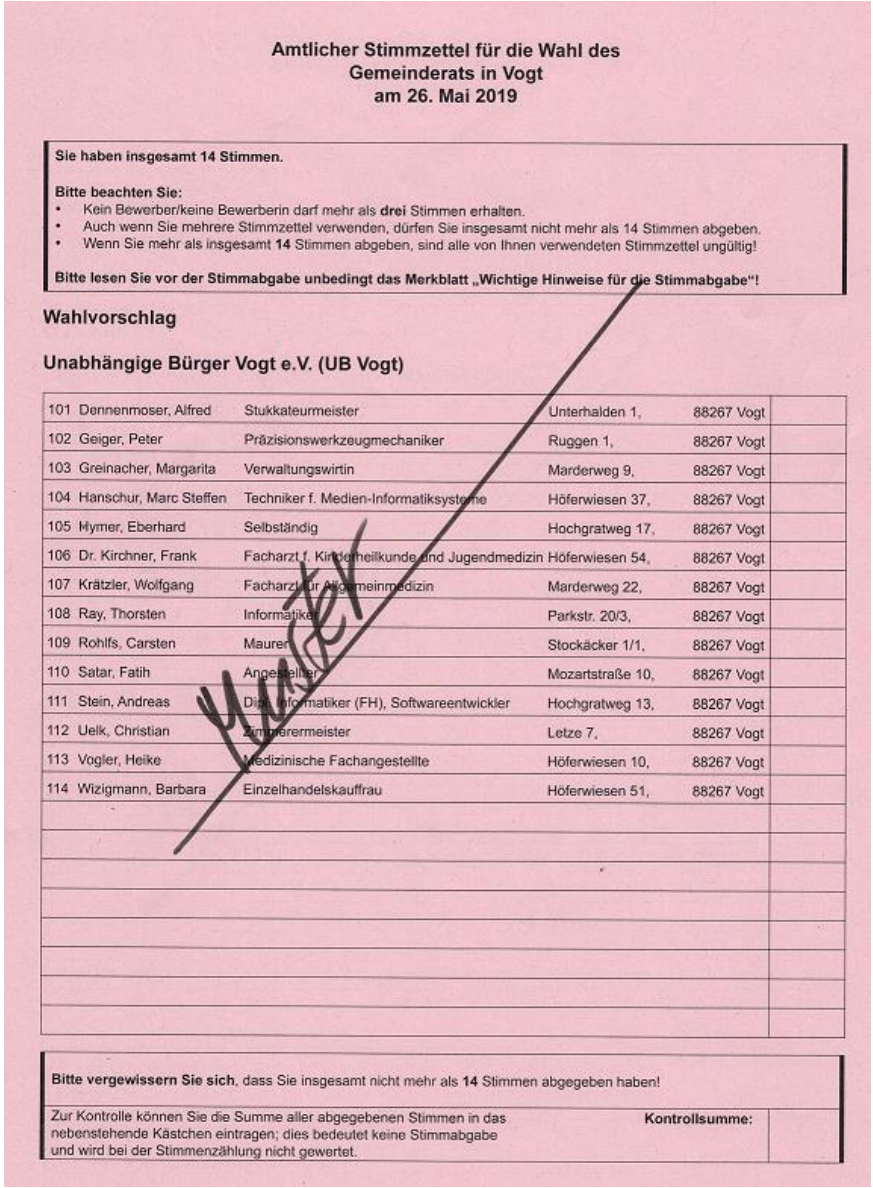

Amtlicher Stimmzettel für die Wahl des Gemeinderats in Vogt am 26. Mai 2019

Sie haben insgesamt 14 Stimmen.

Bitte beachten Sie:
- Kein Bewerber/keine Bewerberin darf mehr als **drei** Stimmen erhalten.
- Auch wenn Sie mehrere Stimmzettel verwenden, dürfen Sie insgesamt nicht mehr als 14 Stimmen abgeben.
- Wenn Sie mehr als insgesamt **14** Stimmen abgeben, sind alle von Ihnen verwendeten Stimmzettel ungültig!

Bitte lesen Sie vor der Stimmabgabe unbedingt das Merkblatt „Wichtige Hinweise für die Stimmabgabe"!

Wahlvorschlag

Unabhängige Bürger Vogt e.V. (UB Vogt)

101	Dennenmoser, Alfred	Stukkateurmeister	Unterhalden 1,	88267 Vogt	
102	Geiger, Peter	Präzisionswerkzeugmechaniker	Ruggen 1,	88267 Vogt	
103	Greinacher, Margarita	Verwaltungswirtin	Marderweg 9,	88267 Vogt	
104	Hanschur, Marc Steffen	Techniker f. Medien-Informatiksysteme	Höferwiesen 37,	88267 Vogt	
105	Hymer, Eberhard	Selbständig	Hochgratweg 17,	88267 Vogt	
106	Dr. Kirchner, Frank	Facharzt f. Kinderheilkunde und Jugendmedizin	Höferwiesen 54,	88267 Vogt	
107	Krätzler, Wolfgang	Facharzt für Allgemeinmedizin	Marderweg 22,	88267 Vogt	
108	Ray, Thorsten	Informatiker	Parkstr. 20/3,	88267 Vogt	
109	Rohlfs, Carsten	Maurer	Stockäcker 1/1,	88267 Vogt	
110	Satar, Fatih	Angestellter	Mozartstraße 10,	88267 Vogt	
111	Stein, Andreas	Dipl. Informatiker (FH), Softwareentwickler	Hochgratweg 13,	88267 Vogt	
112	Uelk, Christian	Zimmerermeister	Letze 7,	88267 Vogt	
113	Vogler, Heike	Medizinische Fachangestellte	Höferwiesen 10,	88267 Vogt	
114	Wizigmann, Barbara	Einzelhandelskauffrau	Höferwiesen 51,	88267 Vogt	

Bitte vergewissern Sie sich, dass Sie insgesamt nicht mehr als **14** Stimmen abgegeben haben!

Zur Kontrolle können Sie die Summe aller abgegebenen Stimmen in das nebenstehende Kästchen eintragen; dies bedeutet keine Stimmabgabe und wird bei der Stimmenzählung nicht gewertet.

Kontrollsumme:

Und nun unsere Bitte an SIE:

- **Gehen Sie am 26. Mai zur Wahl**
- **Dies ist ihr demokratisches Grundrecht**
- **Nutzen Sie durch ihre Stimmabgabe ihre Möglichkeit, an der Zukunft unserer Gemeinde mitzuwirken**

UNABHÄNGIGE BÜRGER VOGT e.V.

Gemeinderatswahl 26. Mai 2019

Geben Sie am 26. Mai alle Ihre wertvollen 14 Stimmen den Kandidaten von den

Unabhängigen Bürger Vogt e.V. Vielen Dank!

UNABHÄNGIGE BÜRGER VOGT e.V.

Und nun ihre Fragen an die Kandidaten der Unabhängigen Bürger Vogt e.V.

Wir bitten um rege Diskussion

UNABHÄNGIGE BÜRGER VOGT e.V.

Das starke Team

Unabhängig Bürgernah Überparteilich Erfolgreich